

Opstart af software

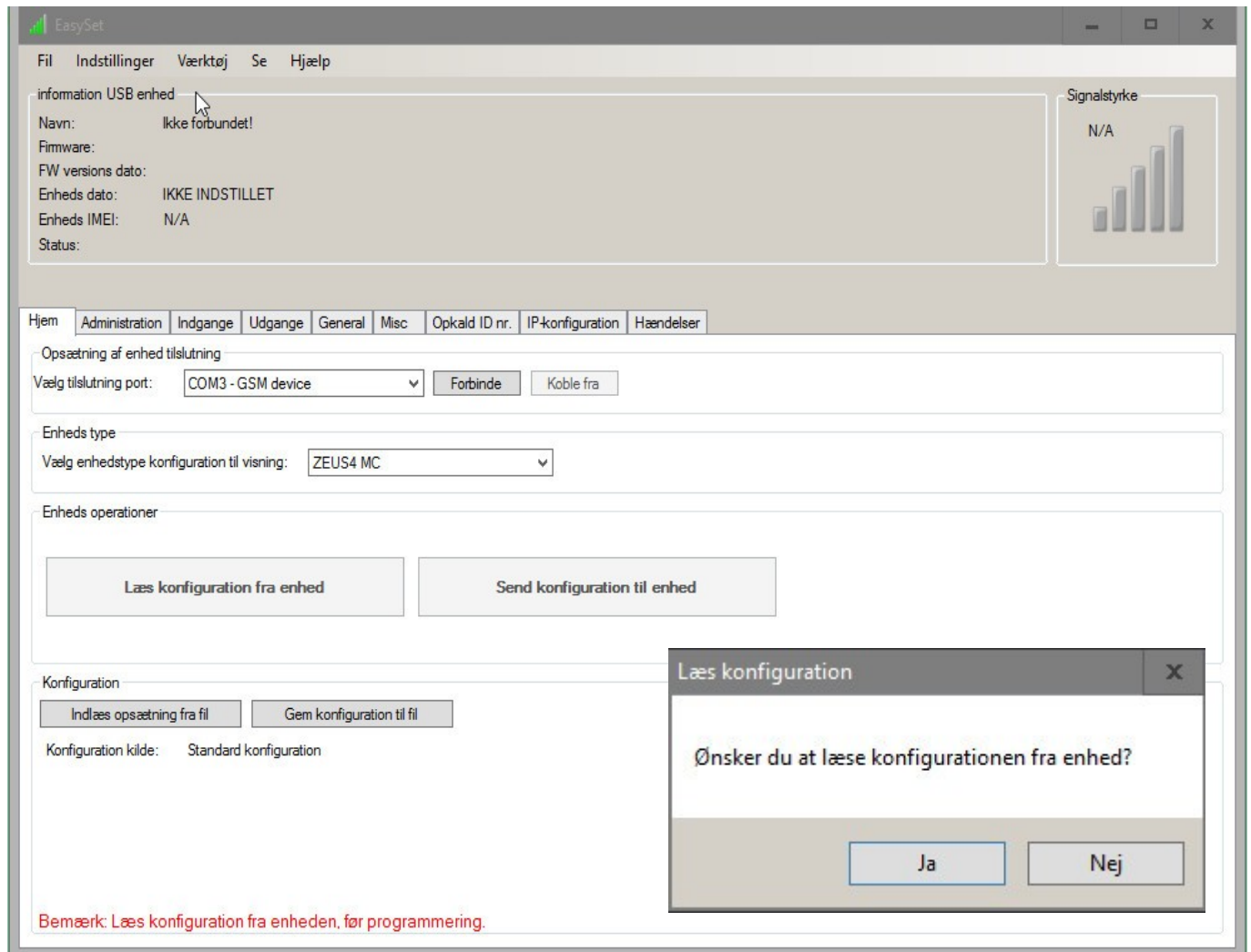

Velkommen til en kort gennemgang af WIGI software!

Ved opstart af programmet vises dette første skærm billede!

Tryk på forbinde hvis enhed er forbundet med USB stik. Herefter kører software og hardware om-line og direkte programmering kan begynde.

Under indstillinger findes følgende:

- Sprog (Danish)
- Tilslutnings protokol
- Ryd telefon liste historie
- Opdater serverindstillinger

Værktøj

- Reboot GSM
- Fabriks indstilling
- PIN kode læser >

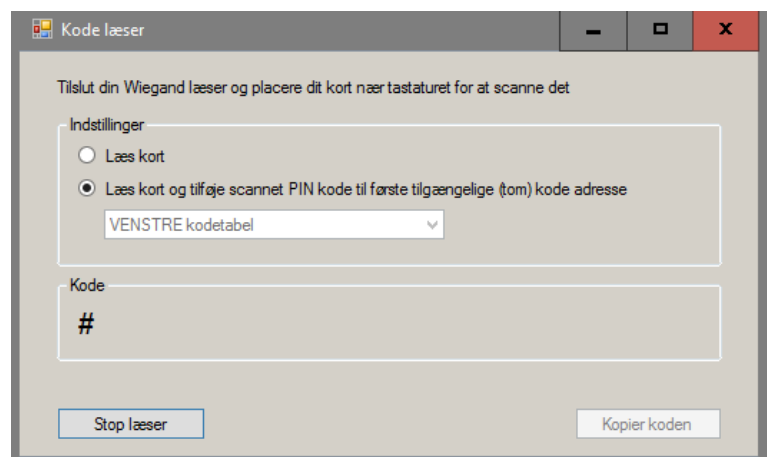

PIN kode læser kan indkode ukendt brik/kort nr. og indlæse denne på første ledige plads!

Adgangs koder til tastatur og kort/brik læsning

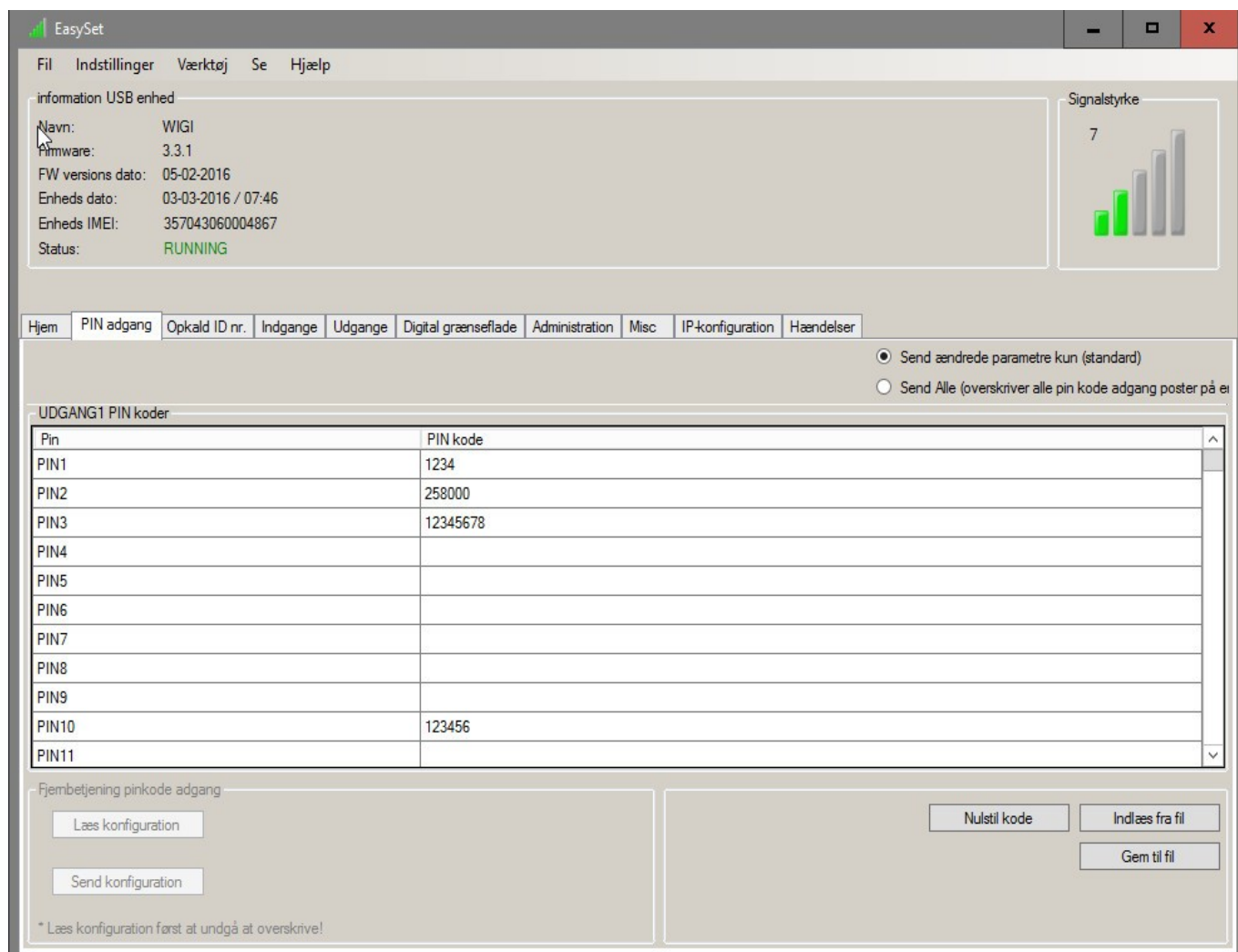

- Navn: WIGI
- Firmware: 3.3.1
- FW versions dato: 05-02-2016
- Enheds dato: 03-03-2016 / 07:46
- Enheds IMEI: 357043060004867
- Status: RUNNING

On the right side, there is a 'Signalstyrke' (Signal strength) indicator showing a bar chart with a value of 7.

Below the information section, there is a navigation bar with tabs: 'Hjem', 'PIN adgang', 'Opkald ID nr.', 'Indgange', 'Udgange', 'Digital grænseflade', 'Administration', 'Misc', 'IP-konfiguration', and 'Hændelser'. The 'PIN adgang' tab is selected.

There are two radio buttons for sending parameters:

- Send ændrede parametre kun (standard)
- Send Alle (overskriver alle pin kode adgang poster på e)

The main section is titled 'UDGANG1 PIN koder' and contains a table with 11 rows:

Pin	PIN kode
PIN1	1234
PIN2	258000
PIN3	12345678
PIN4	
PIN5	
PIN6	
PIN7	
PIN8	
PIN9	
PIN10	123456
PIN11	

Below the table, there is a section for 'Fjernbetjening pinkode adgang' (Remote control PIN code access) with the following buttons:

- Læs konfiguration
- Send konfiguration
- Nulstil kode
- Indlæs fra fil
- Gem til fil

A note at the bottom left states: '* Læs konfiguration først at undgå at overskrive!' (Read configuration first to avoid overwriting!).

PIN kode 1 – 1000 forskellige koder for henholdsvis tastatur koder og kort/brik koder.

Tastatur koder fra 4 – 8 cifre.

Kort/Brik koder er standard 5 cifre eller 8 cifre ved ekstra opsætning under digital grænseflade:

Facilitet kode som **tillade** – herved er det 8 cifre standard

Numre til opkald til enhed for åbning

EasySet

information USB enhed

Navn: Ikke forbundet!
Firmware:
FW versions dato:
Enheds dato: IKKE INDSTILLET
Enheds IMEI: N/A
Status:

Signalstyrke
N/A

Hjem | PIN adgang | **Opkald ID nr.** | Indgange | Udgange | Digital grænseflade | Administration | Misc | IP-konfiguration | Hændelser

ID Opkald sikkerheds niveau: Opkald ID TIL for specifik brugere | ID Opkald udgang: Udgang 1

Send ændrede parametre kun (standard)
 Send Alle (overskriver alle bruger ID poster på enheden)

Godkendte ID brugere ringer

Opkald ID nummer	Telefonnummer
CLP1	004587654321
CLP2	004523456789
CLP3	
CLP4	
CLP5	
CLP6	
CLP7	
CLP8	
CLP9	
CLP10	
CLP11	
CLP12	
CLP13	
CLP14	

Standard | Indlæs fra fil | Gem til fil

Opkalds ID nr.

Indtast de telefon numre der skal give adgang til at aktivere dørlås.

Opkald fra godkendte telefon numre vil ringe enhed op og aktivere relæ uden samtale omkostninger.

Indgangs funktion

EasySet

File Indstillinger Værktøj Se Hjælp

information USB enhed

Navn: WIGI
Firmware: 3.3.1
FW versions dato: 05-02-2016
Enheds dato: 03-03-2016 / 07:46
Enheds IMEI: 357043060004867
Status: RUNNING

Signalstyrke
7

Hjem PIN adgang Opkald ID nr. Indgange Udgange Digital grænseflade Administration Misc IP-konfiguration Hændelser

Indgange konfiguration

Opkald ID tillades via indgang

Indgang 1 tilstand

Indgang 1 forsinkelse en gang, før der sendes SMS i sekunder

Udgående SMS mærkninger

Beliggenhed identifikation

Indgang 1 Identifikation

Opkalds ID tillades via indgang:

Indgang 1 muliggør opkalds ID
eller
Indgang kan ikke anvendes af opkald ID

Indgang 1 tilstand:

Diverse muligheder for opsætning af indgang.
Scroll ned ↓

Indgangs forsinkelse, før der sendes SMS

Vælg antal sekunder

Beliggenhed

Navn på installation "Gråmose" eller andet
Indgangs navn/funktion

Udgang tids justering

- Navn: WIGI
- Firmware: 3.3.1
- FW versions dato: 05-02-2016
- Enheds dato: 03-03-2016 / 07:52
- Enheds IMEI: 357043060004867
- Status: RUNNING

On the right side, there is a 'Signalstyrke' (Signal strength) indicator showing a bar chart with a value of 7. Below this, there is a navigation bar with tabs: 'Hjem', 'PIN adgang', 'Opkald ID nr.', 'Indgange', 'Udgange', 'Digital grænseflade', 'Administration', 'Misc', 'IP-konfiguration', and 'Hændelser'. The 'Udgange' tab is selected.

The main configuration area is titled 'Udgang 1' and contains the following settings:

- Output (relæ) tilstand: Tidsindstillet puls (dropdown menu)
- Udgang impuls varighed: 3 i sekunder (spin control)
- Udgang er normalt lukket

Below this, there is a section for 'Andre udgange indstillinger' (Other output settings) with three dropdown menus:

- GSM netværk fejl: Anvendes ikke
- Uautoriseret opkald eller SMS modtaget: Anvendes ikke
- Indgang 1 aktiverer udgang: Anvendes ikke

Udgang funktion:

Frakoblet

Låsning

Tidsindstillet puls

Udgangtid

Vælg antal sekunder for oplåsning

Udgang normal låst

Digital grænseflade

- Navn: WIGI
- Firmware: 3.3.1
- FW versions dato: 05-02-2016
- Enheds dato: 03-03-2016 / 07:52
- Enheds IMEI: 357043060004867
- Status: RUNNING

On the right side, there is a 'Signalstyrke' section with a bar chart showing a signal strength of 7. Below this, there is a navigation bar with tabs: 'Hjem', 'PIN adgang', 'Opkald ID nr.', 'Indgange', 'Udgange', 'Digital grænseflade', 'Administration', 'Misc', 'IP-konfiguration', and 'Hændelser'. The 'Digital grænseflade' tab is active, showing 'Wiegand indgang 1' configuration. A red warning message states: 'Bemærk: Du må ikke ændre parametrene i tilfælde enheden er kodelås funktion.' Below this, there are two dropdown menus: 'Mode' set to 2 (Standard = 0) and 'Facilitet kode' set to 'Frakoblet' (Standard = Frakoblet). On the right side of the configuration area, there are two buttons: 'Læs konfiguration' and 'Send konfiguration'.

Wiegand indgangs format

Mode

Bliver automatisk valgt af tilsluttet læser

Facilitet kode

Frakoblet = 5 cifre for kort/brik

Tillade = 8 cifre for kort/brik – vælg fra start enten 5 eller 8 cifre

Administration

Information USB enhed

Navn: WIGI
Firmware: 3.3.1
FW versions dato: 05-02-2016
Enheds dato: 03-03-2016 / 07:52
Enheds IMEI: 357043060004867
Status: RUNNING

Signalstyrke
7

Hjem | PIN adgang | Opkald ID nr. | Indgange | Udgange | Digital grænseflade | Administration | Misc | IP-konfiguration | Hændelser

Antal	Telefonnummer	Indgang 1	Periodisk test	Lav kredit alarm	Uautoriseret opkald
1	004522556677	<input checked="" type="checkbox"/>	<input checked="" type="checkbox"/>	<input checked="" type="checkbox"/>	<input checked="" type="checkbox"/>
2		<input type="checkbox"/>	<input type="checkbox"/>	<input type="checkbox"/>	<input type="checkbox"/>
3		<input type="checkbox"/>	<input type="checkbox"/>	<input type="checkbox"/>	<input type="checkbox"/>
4		<input type="checkbox"/>	<input type="checkbox"/>	<input type="checkbox"/>	<input type="checkbox"/>
5		<input type="checkbox"/>	<input type="checkbox"/>	<input type="checkbox"/>	<input type="checkbox"/>

Administrator tillader fjern program via SMS Alle

Automatisk opkald til administrator 1 Periode i dage

Automatisk periodiske prøvning SMS Periode i timer

Periodiske test tid tidsrum indstillinger h

0 h 23 h

Opsætning af administrator numre

Maksimum 5 stk. med tilhørende funktion

Administrator tillader fjern program via SMS

Vælg administratorer efter behov

Diverse opsætning

EasySet

File Indstillinger Værktøj Se Hjælp

Information USB enhed

Navn: WIGI
Firmware: 3.3.1
FW versions dato: 05-02-2016
Enheds dato: 03-03-2016 / 07:52
Enheds IMEI: 357043060004867
Status: RUNNING

Signalstyrke
7

Hjem PIN adgang Opkald ID nr. Indgange Udgange Digital grænseflade Administration Misc IP-konfiguration Hændelser

Indstillinger misc

SMS-sprog Engelsk

Automatisk GSM-modul genstart interval 0 i timer

Selv opdaterings ur

Enheds mobilnummer 004565683678

Forudbetaling SIM konfiguration kort indstillinger

Udbyder forudindstillinger Default BEMÆRK: Ændring vil overskrive tidligere indstillinger

Opkalds kode

Valuta kode EUR

Værdi 1

Lav kredit SMS alam valuta

SIM kort gyldighed i dage

Vælg SMS sprog

Vælg Engelsk

Genstart

Vælg hvad der ønskes eller 0 hvis ikke

Opsætning af taletidskort

Kan ikke anbefales i Danmark

IP opsætning

Opsætning for data forbindelse:

GPRS til app funktion, Bliver udleveret via SMS fra leverandør med kodeord

Server modtager:

Bliver udleveret via SMS fra leverandør med kodeord

Hændelser

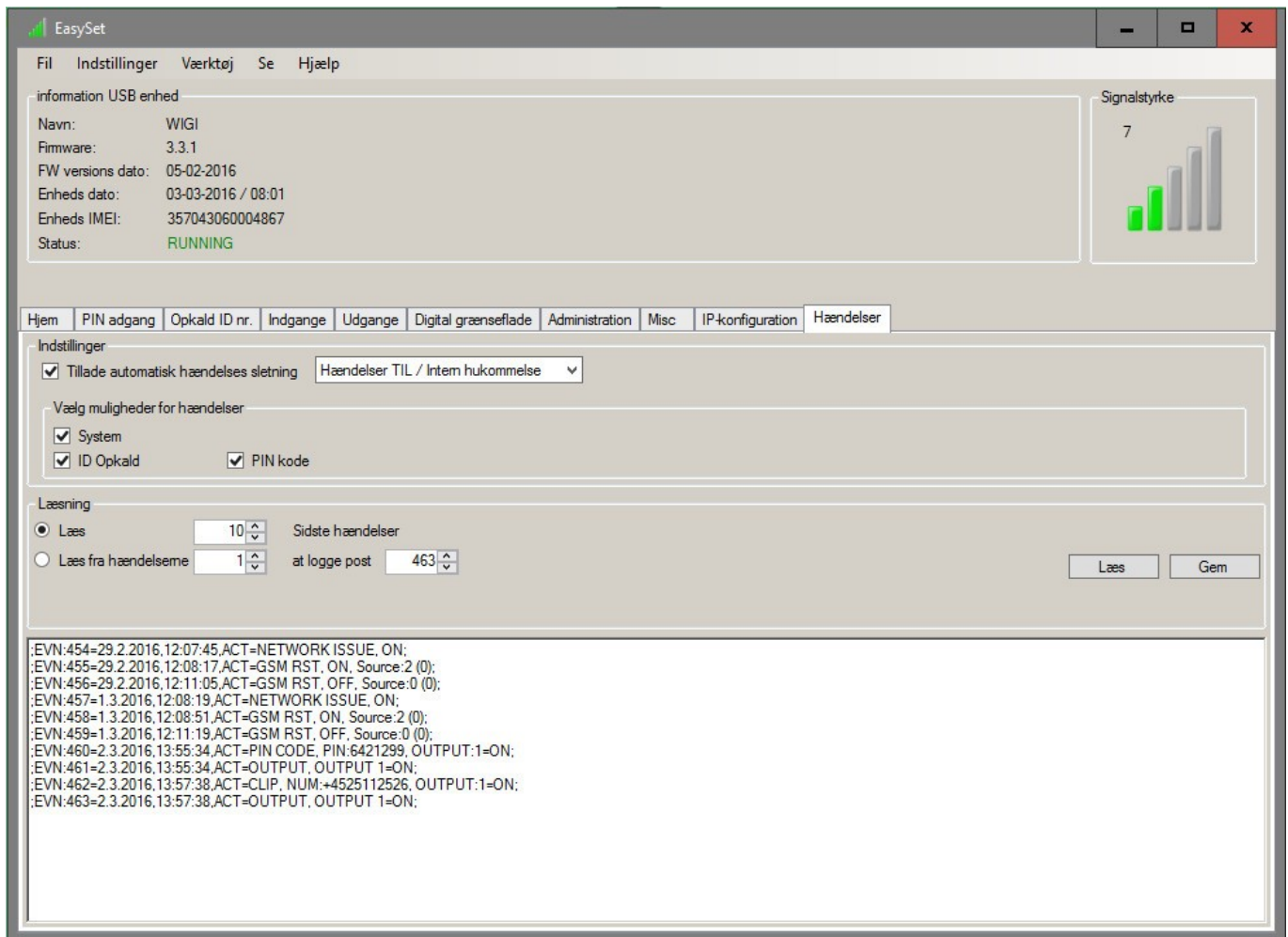

information USB enhed

Navn: WIGI
Firmware: 3.3.1
FW versions dato: 05-02-2016
Enheds dato: 03-03-2016 / 08:01
Enheds IMEI: 357043060004867
Status: RUNNING

Signalstyrke
7

Hjem PIN adgang Opkald ID nr. Indgange Udgange Digital grænseflade Administration Misc IP-konfiguration **Hændelser**

Indstillinger
 Tillade automatisk hændelses sletning Hændelser TIL / Intern hukommelse

Vælg muligheder for hændelser
 System
 ID Opkald PIN kode

Læsning
 Læs 10 Sidste hændelser
 Læs fra hændelse 1 at logge post 463

Læs Gem

EVN:454=29.2.2016,12:07:45,ACT=NETWORK ISSUE, ON;
EVN:455=29.2.2016,12:08:17,ACT=GSM RST, ON, Source:2 (0);
EVN:456=29.2.2016,12:11:05,ACT=GSM RST, OFF, Source:0 (0);
EVN:457=1.3.2016,12:08:19,ACT=NETWORK ISSUE, ON;
EVN:458=1.3.2016,12:08:51,ACT=GSM RST, ON, Source:2 (0);
EVN:459=1.3.2016,12:11:19,ACT=GSM RST, OFF, Source:0 (0);
EVN:460=2.3.2016,13:55:34,ACT=PIN CODE, PIN:6421299, OUTPUT:1=ON;
EVN:461=2.3.2016,13:55:34,ACT=OUTPUT, OUTPUT 1=ON;
EVN:462=2.3.2016,13:57:38,ACT=CLIP, NUM:+4525112526, OUTPUT:1=ON;
EVN:463=2.3.2016,13:57:38,ACT=OUTPUT, OUTPUT 1=ON;

Hændelser:

Enhed gemmer 20.000 hændelser

Via software kan der vælges hvor mange af de sidste der ønskes frem på skærm eller send på SMS.

Her vises også det antal der er gemt i enhed

Der er 3 hændelses opsætninger:

System hændelser

ID opkald – direkte tlf. opkald

PIN "tastatur eller kort/brik" kode

70253010